盛京時報

陰曆丁丑八月廿三日
昭和十二年九月廿七日
西曆一千九百卅七年

滬戰線日軍均前進

田上部隊總攻擊
確保所定陣地
石井部隊佔領王丸房西側地區

【上海二十六日電】廿四日午前八時衝破朝來之豪雨、田上部隊對敵軍堅固之無電台附近開始總攻擊、於敵軍依地利以機關槍猛烈之亂射中進擊、衝鋒又衝鋒、遂壓迫敵軍、交戰十小時後、於午后六時確保所定陣地矣、於此役敵之遺棄屍体達二百具云、

【又電】左翼石井部隊一部、冒衝今晨來之大雨、開始行動、追擊敵軍入泥濘水田中、連呼萬歲、直前衝擊、與勢窮勉強抵抗之敵軍、演成白兵戰、倍極壯烈、全擊滅之、晨九時許、佔據王丸房西側地方、顆、名譽內傷外、死傷十餘人、敵方遺棄死尸六十具敗退、

【上海廿六日電】廿四日午後四時、井上大尉指揮之○○戰車隊坦克車○輛、突入台丸房附近敵軍陣內、驅散包圍坦克車之猛擊敵軍、故日軍步兵部隊之進擊、自屬易易、開此役前原准尉名譽負傷云、

【又電】田上部隊左翼山田○隊、冒豪雨開始行動、對唐家宅東北側之敵、加以猛擊、包圍利用曾水河川而頑强抵抗之敵軍、加以一齊攻擊、午後五時半占據所定陣地、於此激戰、率部奮戰之山田部隊長、於大腿部受彈負傷、

【又電】二十四日上午十一時許、鈴木工兵少尉、奉命破壞張家屯東北二百米前方小河東岸敵軍鐵絲網、即偕來島、井口兩伍長、木村、村松上等兵、共衝大雨、不顧砲火前進敷設地雷、下午一時、完全炸燬、石井部隊左翼、因此誓死作業、進擊路程容易、但鈴木少尉及來島伍長、均名譽負傷矣云、

日空軍對敵陣終日加以轟炸

【上海廿五日電】日海軍航空隊、自早晨以來、對閘北、北站、商務印書館其他敵陣、終日反覆轟炸、一面○○機、對浦東敵陣地、自午後一時起至傍晚、加以炸擊、對敵給予鉅損、

日軍佔領尚希莊

【天津二十五日電】自大同南下進擊中之日本○○部隊、佔領去內城雁門關北方約十里尚希莊後、二十五日更自靈邱方面、突破長城線內城、與西進中之桑原大庭兩部隊、互相呼應、進迫前方敵軍、

第一線部隊進抵娘娘河南

【天津廿六日電】軍司令部午前九時發表、津浦線之日軍第一線部隊、廿五日午後五時、概向娘娘河南側之線進展並向南方追擊敵軍中、

○○報道部發表

【上海二十五日電】○○報道部下午六時半發表、羅店鎮附近○○部隊、昨二十四日夜、仍續行攻擊、奪取前方要衝、迄今晨、○○部隊、復奪取王家宅附近敵軍陣地、更向其西方陣地進攻中、外此、以其他諸部隊、突破小堂子、唐家屯附近堅壘、至本日夕刻、進達陳家橋陣線、對前方敵軍、猛烈攻擊中、

在藩蘩陣地展開白刃戰

【上海二十六日電】二十四日下午、敵軍○○、對北藩蘩附近劉家巷包圍陣右翼鷹森部隊生木○隊、猛烈反攻、日軍衝冒大雨、出而迎擊、演成白兵戰、亘兩小時許、完全將其擊退、此次奮戰、除砍倒敵軍騎兵八名、而猶奮戰中之部隊長山田春一中尉、胸部中敵彈兩

伏見宮博義王殿下
御負微傷
精神仍健指揮艦上

【東京二十六日電】據二十六日上午十一時半海軍省得電、伏見宮博義王殿下、自任第三驅逐隊司令以來、指揮麾下驅逐隊、御從事重要任務、日昨二十五日下午、溯航黃浦江中、偶發現上海日本郵船株式會社碼頭棧橋附近倉庫、有敵軍佔據在內、當即加以攻擊、下午三時四十分許、敵彈中左手負有微傷、雖部下有若干戰死戰傷者、但士氣益盛、奮力進戰、終制壓敵軍、得盡任務、殿下御負傷後、精神甚健、仍繼續於艦上指揮、

津浦線之敵軍逃竄至泊頭鎮

【天津二十五日電】今晨九時許、陰雲密佈、天氣險惡、日本○○機、不顧環境惡劣、自○○根據地、勇躍出發、爲偵察滄州後方敵兵敗走狀況沿津浦線南下、作困難之低空飛行、果達目的、平安歸還、蓋由滄州退却之第三十九軍及第百十六師敗殘兵士、紛紛遁入去滄州南方三十公里之泊頭鎮、因此、該地不時陷於大混亂、

旅日華僑感謝生活

【東京二十六日電】中國事變勃發以來、僑京華人、歸國者甚衆、○就中、多係懸念故國杜絕匯款之留學生、工人有職業者、咸中止歸國、度感謝日本人親切之生活、

津浦路敵總司令
馮玉祥似被任命

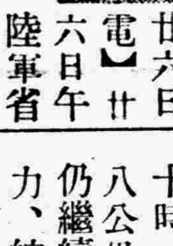

【東京廿六日電】廿六日午前十時二十分、陸軍省發表、在津浦線方面作戰中之日軍、廿五日午前十時、占領滄州南方八公里地點、然敵軍仍繼續該方面增派兵力、綜合各種情形、蓋已新任馮玉祥爲此方面之總司令云

又空襲廣州

【香港二十五日電】日空軍二十五日午前十一時許再敢行空襲廣州、對各處加以轟炸、且因今晨之轟炸、粵漢線一線被炸壞、

吉田長官讚賞海軍航空部隊

【旅順○○二十五日電】在各方面樹立赫赫武勳而歸還基地○○之第○艦隊吉田司令長官、對勇猛果敢的日海軍航空部隊之活躍、表明滿足之意、略談如左、日軍猛果敢的勇士睹其生命、奮戰力鬪、爲戰鬪之勇士、令人感覺日本國民之偉大性、槍後聲援、尤使日軍將兵感覺使命、且感日人之强力云云、

說明事變眞相發行歐文小册子

【東京二十六日電】全國大學聯盟、發刊說明中國事變眞相之歐文小册子、遍寄世界各國知識階級人士、

咄!!華軍弄奸策
對河川投入毒葯

【上海廿五日電】○○部隊廿四日午后二時、對羅店鎮南方華軍要害小堂子、予以急襲占據、於此戰鬥、小野部隊當軍先頭前進、距於東方有日章旗、故想該處已歸日軍、中止攻擊、意外突蒙華軍機關槍猛烈射擊、始知此係華軍奸策、立即開始猛擊、擊退華軍、日兵數名、因之受傷、華軍卑鄙態度、不僅於此、併且在小堂子南方小河、河面即浮死魚、似由華軍、投入青酸或細菌之類、不使日軍使用河水、已爲明瞭、華軍卑怯、並日亂行、却使人啞然、

日空軍完全獲得
南京首都制空權

【上海廿五日電】艦隊報道班午後九時半發表、廿一日午一、日空軍航空隊、廿一日午前午後、敢行空襲南京、和田鐵二郎少佐麾下之白相眞夫大尉部隊、午後四時四十五分許、炸毀下關、江邊軍站、下關東砲台、使之發火炎上、又對敵軍事中樞機軍政部、加以巨彈而粉碎之、次之山中一夫大尉、所指揮部隊、午後五時許、抵南京上空、對交通兵站兵工廠江浦車站、軍需品倉庫、及各防空砲台、南京全市黑煙沖天、敵當空襲南京時、以高角砲應戰、然毫無敵機、日部隊悠然旋回上空、完全遂行任務、確實獲得制空權、

蔣仍未醒惡夢
依然賡續吹牛皮
對外人記者團應答要旨

【上海二十五日電】蔣介石於二十四日、延見外人記者、以宋美齡夫人爲通譯、對外人記者詰問之答辭如次、

▲美國現在態度、本人以爲決非美國之眞正態度、美國國民及美國政府、蓋常爲正義法律及秩序而戰、街鑑於中國與美國素有友好關係、本人相信美國人民、對於中國敵抗日本侵畧之戰爭、諒當予中國以同情與援助也、關於美國偏向不公之禁止輸送軍需品、及美國大使赴軍艦上避難等事、君等記者諸君現在洞悉現地狀況、相信當與本人抱有同感也、從而今更無說明之必要、

▲中國非爲本國生存而戰、中國戰爭、乃爲堅持九國條約與國聯規約之精神也、故在此次中國戰爭、凡此等諸條約國、國聯國、均有後援中國之義務、在九國條約及國聯規約有效範圍內、關於締盟諸國、對日華紛爭態度、中立問題、定不得爲問題、尤其是美國爲華府會議主辦國、居指導成立九國條約及國聯規約之要腳、際今時代責任尤重、美國自不能中立也、惟是準據列强對於現實所採取之態度、殊令人驚愕、蓋彼不特怠惰諸條約上義務、更確實將自國置於日本支配下、遂使締盟國諸條約、成爲廢紙、祇袖手作壁上觀也、

▲相信正義爲最後之勝利、

▲中國對於日本侵略之抵抗、非有時間限制性、苟日本侵略、繼續有加無已、而九國條約及國聯規約規定、又不能實行、無他、惟有始終力持日華間敵對行動耳、中國決不甘受日本所加於中國之壓迫、從而若言何時敵對行爲可止、則一在於日本及列强態度矣、不尊敬國際公法及人類大法之國民、决不永久存續也、

▲日本轟炸南京、對於戰局、毫無影響、不過中國國民及世界人類、因此益深切認識日本之野蠻性、

▲日本空軍、轟炸江陰砲台、致要塞摧燬、余想日本可能將軍艦溯航上流、達到砲擊南京之目的、但江陰及其附近軍事設施、未受何等損傷、

▲今次戰爭、無論如何長期繼續、相信中國亦可能無期限抵抗應付、蓋中國實力與資源、全無盡也、

▲日本海軍封鎖中國近海、遮斷航行、對於第三國或波及重大影響、但相信對中國抵抗力之影響不大、

○○部隊及內蒙軍
擊滅綏遠軍

【平地泉二十五日電】內蒙軍二十五日午後七時、追擊由平地泉向陶林方面方華軍約二千名、在大堂子西北方十基羅地點殲滅之、華側綏遠軍之大半、被○○部隊及內蒙軍所擊滅、

平地泉只有婦孺

【又電】日軍佔領平地泉時、街內所有者係婦孺、即十五歲以上五十歲以下之男子、悉被三十五軍動員、使役構築壍壕、其後從事抗日戰鬪、現今在平地之少數青年、均爲富子弟、因對三十五軍當局獻納國防費、乃免除徵發、

事變後北平之現況(二)

影劇開演觀客大喜

在事變當時、人心恟懼、自不待言、然而一般因在這沉悶的時局裏的「影迷」「戲迷」、尤甚感到痛苦無聊、在日軍進城以後、秩序恢復、同時各影院戲院、間有開始營業者、中和戲院、慶樂戲園、中央影院、中天影院這幾天原想試一開演、以觀成績、不料各報登載此項廣告之後、居然喜煞了影迷戲迷們、莫不爭先恐後、前往大過其癮、就筆者所知、僅中央影院、早午兩場、都有人滿之患、這眞是出乎各院老闆的意料之外了、近幾天來、這般營業、更見活躍、入晚已不戒嚴、影院及戲院夜場、最近都可恢復、

各地難民紛紛離平

蘆溝橋事變發生之時、首先逃入北平的難民、便是宛平縣城內及大井村豐台一帶的農人、繼而南苑事起、黃村南苑南郊大紅門等地難民、也絡繹而來、其後時局日趨緊張、通縣東郊平北昌平、南口、青龍橋等處難民、更是紛至踏來、北平城裏幾乎無法收容、僅每日糧食一項、即已成爲絕大問題、本市地方當局、及世界紅十字會新聞記者公會慈善會等慈善團體、設法籌款救濟、十餘萬難民、纔得苟延殘喘、又經日本當局撥款救濟、難民莫不感激零涕、現在秋節已屆、時局平靖、中日當局爲便利難民回籍收割糧食起見、特商定難民回籍保護辦法、先行登記後、發給執照、以資沿途保護、並訂有難民乘坐火車免費辦法、以布告方式通知四鄉難民、故來登記者異常踴躍、截至現在止、在北平難民、除有親屬朋友者外、殘留者爲數已尠、預料三、四日內、即可退盡、當此中秋節際、難民已不逗留城內、於治安上又多一層便利也、

北平人民對時局之認識

在現階段時局裏、人民一般的認識如何還是一件不可忽視的問題、記者爲明瞭此事、特留心調查、得到三個段落、一、已知共黨之害、甚於洪水猛獸、二、蔣介石以華北全民、作抗日犧品、三、明瞭日本皇軍爲弔民伐罪仁義之師、復於兩下層階級人口中、得到如下之談論、

甲、時局如何?乙、平靖多了、白麵也落了價錢、甲、聽說謠言傳說、前方戰事…乙、[illegible]人民找罪受、他們一天纔說抗日、其實是他們少數人使了俄國的擺布、把中國的軍隊和人民都送到砲口裡去、禍國殃民、就是這些國民黨與共產黨、幸而日本軍隊明瞭原委、對於小民不但不稍爲難、而且非常客氣、較之中國軍隊的野蠻無行、何啻有壤之別!甲、實話無疑、就上記一節談話觀之、可知華北人民對黨府已有澈底認識了、

二二六被告案完了一切處理

【東京廿五日電】廿五日正午公表、陸軍當局談、陸軍鑑於二二六事件之發生、期絕滅將來禍根、故不但直接事件關係者、且認有對事件有關係者、或對該事件有疑者、一律檢擧、訊問結果、付諸東京陸軍軍法會議審理、該審理結果、已亘次、公表之、以本日終了對眞崎大將之判決、終了東京陸軍法會議之被告事件一切云云、

本日一大張半

本報廿六日午前零時發行不再誌號外、閱戶若未接收向報差可以索要

平綏戰線畫報

(由上而下)轉復之華軍軍用列車(在豐鎮站內)、豐鎮市民每戶高揭國旗、歡迎日軍入城、向豐鎮突入之宇根本部隊、經數次激戰、受多數敵彈之日國旗、

招募行員

一、經理課 會計員、內外勤各一名
一、營業課 採購員 內勤通曉日本語 一名
販賣店
1、雜貨部售貨員 二名
2、保險部 二名
3、地方部〃 一名
4、諸油類部售貨員 二名
5、輸出部〃 一名
6、投標部 一名
7、藥品部〃 一名
8、倉庫部兼會計員 一名
9、運輸部備人 二名
10、五金部售貨員 一名
條件
一、市內殷實商號保証二家 二、確有經驗者 三、無有嗜好 四、身體健康 五、親筆履歷書本人來談
康德四年九月二十六日
奉天大華祥物產兩合公司 總務課・人事股

購買廣告

一、關於投標事宜
紅高糧式拾五萬斤(滿洲新斤)
一、表示契約及各項地點 本監
一、投票開標之日期及地點
須於康德四年拾月六日午後二時前呈送標單即時開標之
一、投標保證金 各自計算總額之百分之五以上(未滿一元者仍以一元計算之)
康德四年九月二十六日
奉天監獄 (電話四一二六八七)

招募滿人司機廣告

一、資格 有首都警察廳並關東局許可者
一、年齡 二十一歲以上至四十歲
一、報名截止 九月卅日
希望應募者親携履歷書請到本事務所
康德四年九月二十日
新京交通株式會社 驛前事務所庶務係

招商標買廢房廣告

皇宮十王亭院內有灰破平房四十二間招商標折除定於九月三十日上午十時在本處投標願者先期來處聲明自有人領看並閱投標詳章可
奉天 陵廟承辦事務處
地址 西華門內宮

房照丟失聲明作廢

座落奉天市小北關長杆胡同門牌二十二號二十三號李宗名瓦平房十三間地一段房照(登記天字第一六三七號)一慎遺失除呈請市公署補發新照外僅登報聲明作廢無論落於何人之手概作無效
聲明人 李秀生啓

聲明遺失房照作廢

爲聲明遺失房照作廢事查敝人原買房園坐落奉天大東關門分所管界闖宅胡同門片一號佟柏林所名土地執照一紙於抵押在吳長麟堂手經九一八事變時遺失無踪業經呈請公署批准補發新照奉令登報聲明等因合特聲明此執照無論落於何人之手概作無效特此聲明
聲明人 佟柏林啓

緊急聲明

查鄙人於去年五月十八日與新京松村組赴牡丹江[illegible]到十二月三十日始工竣回奉井且鄙人平生僅一[illegible]地在此時間倘有以鄙人名義及圖章訂立契約或[illegible]俱係揑造鄙人概不承認特此聲明
奉天十間房抱貞里十號
王金有[illegible]

尋房

敝人(德國人)欲尋一西洋式之住房(三四間)有一切近代設備者、如浴室、冷熱水管及暖氣等、若有自住一小院之房最好至於房敝人可上付三個月房租、若有意者請來奉天三緯路一〇一號百利洋行接洽可也

測量術照像速成

測量科 照像科 各一個月畢業
隨時入學詳報要二分郵票職業紹介
小西邊門裡斗母宮胡同
滿洲測量學院 電話二一三〇〇五番

組織中日佛教學會
實施教育文化
往日華親善提携邁進

據此間接得電訊、北支北平日華宗敎家、特發起組成日華佛敎學會、俾以佛敎及文學謀日華兩國之親善提携、並決定設立佛敎硏究所、或建設佛敎圖書館、交換日華佛敎敎授及留學生、施行所有敎育事業、以求向文化向上安定民心之途上邁進、關於該會會長等人選、公推北平治安維持會委員長江朝宗氏爲會長、前廣濟寺住持現明法師、及大谷大學敎授鈴木拙博士爲副會長、會員則網羅平市日華佛敎家與敎育界素著聲望人士、故事變以來、此首先成立之日華文化合作機關、其活躍一般人士頗爲注目云、

錦省救濟水災對策
設勞働斡旋部

【錦州專電】錦州省內水災、亘上月上旬中旬、浸水甚劇、農耕禾稼、悉付波臣、當茲秋收在即、地方農民、陷於失業者甚多、故此等農民救濟、成爲燃眉問題、待救良殷、今次錦州省水災對策委員會內、新設以平島省次長爲部長之勞動斡旋部、謀對失業農民、予以工作、同時講求收入之途、圓滑進行一擧兩得之救濟事業云

井上大將電謝
植田軍司令官

【新京專電】大日本帝國在鄉軍人會會長井上大將、廿五日午後、向關東軍司令官植田大將、拍感謝激勵電、其電文如左、

貴軍將士、以不眠不休之精神、冒瘴癘而突破天險、擧赫赫武功、今已占據華北所有要衝、其忠誠勇武、誠堪感謝、玆謹祈閣下並麾下將士諸君、武運長久、而對戰死傷者、敬表萬腔同情、我三百萬會員、應召準備之銃後後援、期其毫無遺憾、敬乞勿念

植田軍司令官對此、當此發重覆電感謝云、

寫眞說明

華北戰線國軍
恩賜藥材物品

皇帝陛下、御軫念勤勞華北戰線奮鬪之國軍勞苦、前於十八日召于治安部大臣、御下賜醫藥材料及印有御紋章之煙捲等恩賜品、治安部拜受此項聖恩、非常感激、定於二十七日、派恩賞課坂本上尉並軍事課職員兩名、向最前線將士傳達恩賜品、上圖即御下賜醫藥材料、

僑奉白俄
擧行祈禱會

廿六日爲塞密堯諾夫將軍擁護其周年紀念日、奉天白系俄人事務局、爲與全滿各地白人相呼應、逢此歷史上富有意義之紀念日、特於是日午前十時在西塔正敎寺、擧行蘇聯革命當時塞將軍麾下擁護帝政而犧牲之勇士慰靈祈禱會、庫羅列夫事務局長以下局員、多數參加、施於午後六時、在該事務局開記念講演會、讚欽塞將軍之武勳、並使在滿白系俄人、對於時局應有所認識與覺悟云

合祀關岳
今日演禮

明二十八日、爲秋丁合祀關岳之辰、第一軍管區司令部、除將與祭及執事官員人等分配就緒外、即經擬定於今二十七日午後二時許、在南關之關岳廟內、擧行演禮云、

一偷猪被獲一

大西邊門外東窑坑住戶劉長年、開設小豆腐房營業、家畜養肥猪數口、均七八十斤、於二十五日晚十二時後、潛入窃賊、偷猪之際、而劉長年瞥見、即行外出捕獲、毆打不堪、並送警所懲治云

赤十字少年團員
共計四千五百名

日本赤十字社奉天委員支部爲期在奉天設置赤十字少年團、于本月二十五日、在附屬地忠靈塔前、擧行結成式、已誌本報、玆聞該少年團團員、共計四千五百名、校名採錄於下、▲商業學校四七〇名、▲葵小學校六〇六名、▲城東小學校一五一名、▲奉天普通學校七三〇名、▲北市場普通學校三八〇名云、

關東局總長訓示
國民精神總動員

【新京專電】中國事變勃發以來、日軍將士、連續對暴戾華軍、作膺懲之聖戰、而爲使此等第一線勇士、無後顧之憂固守槍後、以擧擧國一致之實滿日一休、對處時局、俾無遺憾、關此、二十五日上午十時、關東局總長與局員一同、齊集於該局內會議室、關於國民精神總動員、有所訓辭、深切諦誠非常時下局員之認識、而促其覺悟云、

全滿新聞聯盟
慰問使日程

【新京專電】全滿新聞聯盟察哈爾出征軍慰問使寒川江弘報協會理事、細野奉天日日社長、久保田撫順新報社長一行、豫定二十八日下午二時十分、乘亞細亞號快車、經大連赴現地云、

國軍禁衛隊
八勇士葬儀

【新京】東邊道討匪名譽戰死之將校以下八名隊葬、廿五日下午一時半在禁衛隊營庭、盛大擧行、于治安部、平林最高顧問及其他滿洲國要人、關東軍、駐滿海軍部、國防婦人會、國防婦女會等代表者、均列會與祭、儀式頗爲盛大、上圖即(八勇士之隊葬)

地籍整理查驗地照

奉天地籍整理分局、辦理地籍調查事務繁多、現因考查地照之號數、特在大西邊門外山東廟院內作爲臨時辦公、開始查驗商埠地、及鄉鎭各地照、以便着手整理云、

市政擧行座談會

【哈爾濱】二十三日下午二時至五時、哈爾濱市公署、假省公署會議室、開市政座談會、召請日滿各機關首腦及關係者參加云、

各學校長懇談會
今日擧行

奉天市公署聯合協和會、奉天市本部、爲謀一般市民人等對於時局深切之認識起見、曾經擬定召開各學校長擧行懇談會議、已誌本報、玆該會現已擬定於今二十七日午後一時許在城內文廟小學校內、由關係各方、派員出席之下、盛大擧行云、

奉天市場
猪猔價値

奉天市場、爲猪猔之重要集散地、而該收買商、悉爲外國人、均謀獨占收買、故他國商人無介入之餘地、近二三年以來、參加日外收買商、開始外國商間收買競爭、猪猔之年集散額、達約七八十萬圓及至八九十萬斤、此中日本商之交易量、不過二成、集散期年中爲一、二、三之三個月、交易期爲年四、五、六之三個月、近來日本商收買競爭介入之結果、猪猔一成五分乃至二成五分已是漲貫、現在之行市下等品每一斤一圓五角、乃至一圓八、九角、中等品一斤三圓五六角、乃至五圓五六角、上等品一斤六圓乃至八圓、特等品一斤十二三圓乃至十五六圓、

城東匪患弭平

城東二區國公寨、高寶寨、高士屯各村、竄入胡匪三十餘名、到處捐搶、民不得安生、並架綁人票、曾經縣警局、派馬步警隊協任剿捕、均將擊散分竄各地、現在地方安堵、匪已弭平云、

教育廳飭報
民衆教育館

奉天教育廳、前因發展民智易於了解建國精神、曾飭各縣設立民衆教育館、而各縣民衆教育館、辦理成績若何、例須考查、特行通飭各縣教育局、限期報告備查云、

奉天市廳舍
十一月底竣工

小西邊門外瀋陽公園內、奉天市新廳舍、自本年五月初開始工作以來、迄至現在、已有五個月、工程方面、積極進步本年十一月底、即行完全竣工奉天市公署、預定十二月一日即向新廳舍遷移云、

董祝三遺妾爲禍水!
與婿熱戀虐待子女
密謀潛逃敗露被捕

奉天市南市場警察署管境仁生里、門牌七號、董祝三遺妾董楊氏、現年二十九歲、雖徐娘半老、情興頗濃、自丈夫逝世後、空幃獨守、不慣孤眠、琴心屢挑、紅杏出牆者非一日、

董祝三、生前宦囊頗飽、死後遺金甚多(約有數千元之譜)並遺子女各二、長女現年十九歲、適王敬才、長子乾新年二十一歲、次子福新年十五歲、次女巧齡年方十一、幼女少男同於楊氏雌威之下、備受虐待生活、毒姑之心、日猶未已、更擬將先夫所遺子女、一掃除根、獨擁巨金、任意度其風流生活、

其子福新等、每以不堪虐待屢至該管二經路分所報告、終以年小無猜、未脫苦海、該婦竟與先夫遺女王董氏婿王敬才談起戀愛、發生肉体關係、日久情深、不克自跋、雖母婿同居、世所弗許、惟肉慾難於自禁、愛情大於一切、尊卑名分置之糞土、廉恥節烈、拋如敝屣、遂密謀竊財、將先夫所遺一塋孽根、一並遺棄、不顧、欲與愛婿捲欵潛逃、事機不秘被福新等偵知報警、現該氏被檢擧羈押中、

一因債鬥毆一

大西邊門外山東廟前胡同住戶周樹桐、山東人、向開設煎餅舖生理、於二十五日下午三時、往附近王姓家討索欠債、計六元七角、言語失和、周某與王某先行口角彼此互相毆打、甚至落花流水、經人勸解多時各不相下双方往警所理論云、

鐵道總局警務局
滿洲國移管問題
在十二月一日正式實行

關于鐵道總局、滿洲國移管因中國事變發生、其實現遲延總局現下非常時局之際、既定事項之遲延、圓滿業務遂行上、支障不少、排除萬難、如豫定于本年期十二月一日、着着準備實行、而隨伴該移管、實施一部總局職制改革、並人事異動、隨華北事務局設置、人員整備、依各種之事情、不准再延、現華北駐在之宇佐美理事回任後、正式決定、

法院旁聽錄
同被匪人勒捐
孟某竟招教唆殺人

孟憲恩、寬甸縣人、年四十二歲、住第四區北吊幌村、業漢醫、康德元年、該縣胡匪肆起、二年九月二日、孟某隣村住民齊德恩、被匪首得勝勒蕘、致孟憲恩有敎唆殺人之嫌、當經事主報警、將孟憲恩拘獲到案、以通匪罪、送經寬甸縣司法公署、偵訊結果、宣告無罪、原審檢察員不服、上訴奉天高等法院、審訊結果、仍無罪、檢察官不服、上訴最高法院、現經發回更審、經審判長楊潔民、開庭審理、茲將筆錄記下、

問(孟憲恩)多多大歲數、
答四十一歲、
問、那縣人氏、
答、寬甸縣人、
問、住什麼地方、
答、住第四區北吊幌村、
問、你是作什麼的呀、
答、我是漢醫、
問、你家有什麼人哪、
答、有女人、兒子、
問、有什麼產業、
答、有三十間房子四十日地、
問、因你犯敎唆殺人罪、經寬甸縣司法公署、宣告無罪、檢察員不服、上訴本院、仍宣告無罪、檢察官仍不服、上訴最高法院、發回更審、今天你將事實說說吧、
答、我也是被胡子綁去的、那能叫胡子打死別人呢、
問、康德元二年間、你住的那裡、常鬧胡子嗎、
答、是就是現在、也有許多的呀、
問、康德二年九月二日、李實春家住胡子啦、
答、是、
問、有多少人呢、
答、四十來人哪、
問、有齊德恩、被胡匪綁票呢、
答、是、
問、胡子頭目、叫什麼名字呢、
答、叫得勝、
問、你去的時候、胡子打齊德恩呢、
答、打多時啦、
問、因向齊德恩說嫌話、胡子才打他、李實春要保他、你不叫保、你說這年月、少管閒事、有這話嗎、
答、磨有那話呀、
問、你看見打齊德恩麼呀、
答、磨看見哪、
問、你原先怎不說這話呢、
答、我早就說過啦、
問、後來齊德恩、被胡匪綁到村外空房子裡勒死你知道不、
答、不知道啊、
檢察官何乃昌起立陳述意見本案事實俱在、請貴院依法核判、
指定律師董振華、起立辯護本案被告人被胡匪綁捐、事所共知、實無敎唆殺人之嫌、請貴院宣告無罪、
審判長宣論、本案今天辯論終結、候判、當押下去吧、(閉庭)

經濟與產業

日本內地五電氣會社
在奉天設立工場

日本內地五電氣會社、日東電氣、東京電氣、富士電氣、瑪特魯電氣、芝浦製作所、企圖滿洲進出、依滿洲國法人已正式認可設立電氣機械製作所、現在奉天鐵西工場地區、籌備設立工場、右中、滿洲通信機股份有限公司(日本電氣資本百萬圓)、殆完成工場、豫定本年中開始操業、東京電氣股份有限公司(東京電氣資本二百萬圓)、富士電氣工廠(富士電氣資本百萬圓)、美德電器股份有限公司(瑪特魯電器系資本五十萬圓)、現在建築工場中、本年中豫定工場完成、來春開始操業、股份有限公司奉天製作所(芝浦製作所系資本金二百萬圓)、雖較遲延、近決興工、俱與前者謀協調、此等日本內地五大電氣器具製作各工場之進出滿洲、各方面均爲注視、

滿洲觀光品【上】
勵奬土產品之發達

鐵道總局 平野博三

於民生無安住、比旅行快適設施缺如之數年前、滿洲今日之旅行之設施爲異常之進步、而該進步者、負滿鐵爲頗大、鐵道事業之進步發達、對觀光客之考慮等、均爲滿鐵優秀措置、

既往之國土事情、對進步發達受多大之障害、然王道樂土之滿洲國善政下、於歐林比克大會前、觀光事業上誘致設施之完備、爲頗重要之事、而並行觀設施、重大任務者、土產物之整備、亦不能忽畧、自今日謀新對策、第一要考慮之點、

(甲)、自由放任、如從來可委鐵道總局自然發達?

(乙)、保護奬勵爲必要耶、

(丙)設定研究創成之機關、謀急速發達、

以上三策之中、當局方針樹立爲必要、第一之自由放任策、考察滿洲現下之各都市事情、於其內容、文化的爲頗不充分、決不能得良好結果、又各營期、有絕長期間觀光旅客之跡、放任主義不佳次爲第二第三之辦法選擇、爲先決問題、管掌機關之設置爲必要、換言如都市觀光課、對觀光協局所在地、當局須要奬勵、而觀光土產者、期待眞個軌道化、

試觀滿洲土產、滿洲特有之價値者如何、所謂寶石均爲他國產品、翡翠然、克列瓦維克然、紅五色然、變石然、亦織布類如何、比較的雖低價、佔滿洲市場者主要爲日本產又絹紬之幾%爲家庭工業之程度、食糧品如何、高粱果實等、雖滿洲產品、未達自負之域、其他雜貨類如何、店頭雖均爲土產品、始爲隣國產品、滿洲旅行記念上、好個良品之無如何、撫順產煤炭製品、琥珀細工、橋頭翠雲石、上俗玩具類等、僅爲滿洲固有之材料、於其技術的操作、稚拙資材等、要考慮者不少、以上就滿洲觀光土產保護助成、爲可研究指導、亦爲官民一致向鄉土代表所產要適進也、

再說依鐵道總局調查、滿洲土產品食糧品額(菓子、羊羹、酒類果物等)佔大部分、除之等土產品之主要者大體如左、

滿洲觀光聯盟
發行機關紙

滿洲觀光聯盟、今次發行機關雜誌、觀光聯盟報(創刊號)滿載全滿觀光聯盟報、

滿洲各地土產品一覽表

品名	原料	產地	價格	
瓦房店人形	粘土	瓦房店	〇、一〇—一、二〇	公學堂研究部作製
搬不倒	紙粘土	松樹	〇、一〇—一、〇〇	驛東八籽陳家屯爲製作
絹紬	——	蓋平	時價	年額爲一、〇〇〇匹程度
滑石細工	——	海城	區々	名片、灰皿、花差、印材等
玩具	粘土	南台	〇、一〇—〇、一五	農家副業泥狗娃娃桃瑞
尾鑛人形	尾鑛	鞍山	〇、一〇—〇、二五	尾鑛依特殊方法爲製作
茶壺花瓶	赤土	遼陽	〇、三〇—〇、五〇	
銀浮舟	純銀	營口	四四、〇〇—六五、〇〇	
玩具	顏料	常家溝	〇、〇二—〇、一〇	
人形	粘土	安東	〇、五〇—一、〇〇	大同元年以來爲放賣
文鎭	鐵製品	安東	〇、五〇—一、〇〇	——
青雲石細工	青雲石	橋頭	〇、二〇—三、〇〇	硯、煙草入、盃、文鎭等
圓平人形	粘土	奉天	〇、三〇—一五、〇〇	中國風俗人形其他
手織製品	絨類	四平街	一、五〇—四〇〇	襟卷領帶小敷物
陶製美術品	粘土	撫順	……	目下製作爲中止
包米細工	玉黍蜀	撫順	〇、六—四〇〇	吸烟筒、鋼筆軸
琥珀細工	琥珀	撫順	〇、二〇—六、〇〇	原料琥珀在於煤層中
煤炭細工	煤炭	撫順	〇、三〇—五、〇〇	由古城子露天掘採取
希老虎	布製	新京	〇、二〇—一、〇〇	新京城內爲製作

勞工協會所管問題
中央統合機關之對策

爲鑛工業五個年計畫、龐大勞働力之需給調整機關、近誕生特殊財團法人組織之勞工協會、奉對勞働力之需給統合、從來無中央機關、各事業會社附帶各事業、謀個別的對策、隨中國事變加速度的進展、呈急轉的戰時体制化、對五年計畫之遂行、乃呈躍進、現在對當初計畫已不可避重大變更、則平時不足之勞力之充當策是也、

殊礦山勞働者之徹底的不足計畫、遂行上有大障碍、與資金問題、俱爲當局之苦心問題、勞工協會、對經濟体制之戰時編成、呈不可避免狀態、勞働力之需給調整、代行國家的事業、

則勞工協會之主要使命、於戰時体制下、爲勞働力動員機關、在於各種工業部門所要勞働力之需給投合、其他之勞働行政的機能、隨伴前揭之關係有附帶事業的性質、故觀同會本來之使命、其所管當然在於產業部鑛工司、又當於事業之運營圓速的監督機關、以產業部爲最適當、

而該協會之監督、決歸民政部社會司之所管、惟同協會之使命及所管事業之特質、第一般勞働行政事務之一部、之結果、歸於民政部所管、但該會之主要使命、勞働者動員事業對他勞働問題同一視之、爲認識不足、滿洲國五年計畫當面之問題、遠急要求者、爲勞働者動員對策、及其需給投合爲第一之事業、殊鑛工業部門之勞働者補給、保當面之主要問題、其他之事業、悉皆爲附帶事業、

故協會之使命、非國內勞働問題之處理機關、又滿洲國之資本主義經濟、未達各種勞働問題釀成之段階、以該會之民政部社會司所管決定之一事、既一部者、間有勞働問題發生機運、釀成之臆測者、凡爲頗認識不足、

當該會事業之遂行、規定產業部鑛工司協力、且於事業運營之全面、其主体者爲鑛工司企畫調査、其他重要事項凡俟後者之機關、故同會之民政部所管、要一考查云、

國防獻金

△金貳圓五拾錢也石和柏藏△金五拾錢也鹽田哲麿△金壹圓也河田石材店△金五圓也一村義人△金五拾錢也荒木又一△金五拾錢也高橋富六△金五拾錢也中村二郎△金五拾錢也松岡薰△金五拾錢也杉本博洲△金五拾錢也松浦初三郎△金五拾錢也林鐵雄△金貳拾錢也三島キク△金貳拾五錢也林仲子△金貳拾五錢也木村英子△金貳拾五錢也竹內正樹△金貳拾五錢也北條松△金貳拾五錢也林朝一△金五拾錢也下田友一△金五拾錢也川端英雄△金五拾錢也福嶋勳二△金貳拾五錢也荒木芳都△金五拾錢也中島藤雄

奉省農村生活(一)

鄭桂森

滿洲是以農立國的、全國中從事農業的人、幾佔百分之九十、此固由於得天獨厚、於地利上、佔盡了便宜、然而他們終歲勤動、一生苦幹的恒心與毅力、也實在令人欽佩、奉省自從事變以來、社會上經濟的困難、可謂達於極點、士、商、工、各界的人、都是悅轉愁嘆、對於迫在眉睫的生活問題、無法解決、惟獨農業雖和工商同感經濟壓迫的痛苦、但對於生活問題、自信有解決的辦法與能力、他解決生活的辦法、是甚麼呢、就是從『田地裡求生產』是極確實可靠的一種途徑、既不至於十分的賠累、又不至於完全落空、解決生活的能力是什麼呢、就是對於他的農事工作、抱定了『埋頭苦幹』的主義、苦身戮力、勤勉耕耘、只要不誤農時、隨順了禾苗的生機、剷除荒蕪、根絕了禾稼的障碍、到了秋成之時、不怕得不到完滿的收獲、所以他們一家之中、雖然日夜紛忙、終歲勤動、一年十二個月三百六十多日的長期過程中、得不到一個月以上的閑暇娛樂、然而在風雨霜露辛勤勞碌的中間、確有一種農家天然的樂趣、與會的工作、而爲他界所萬萬享受不到、領會不得的一種快樂、所以他們、樂此不疲、越幹越起勁、就是這個原故、玆將他們一年之中生活的、工作的、情景、寫在下面、(未完)

中國事變畫報

（上）已歸日軍之平地泉全景
（下）飛赴石家庄之日陸軍爆擊機
（左下）轟炸石家庄華軍陣地情形

（由上而下）▲高碑店入城之日軍▲與泥濘惡路苦鬪之日軍○○兵▲平漢線松林店站

在察哈爾省國境黑白速營子果敢激戰終於陣亡之滿洲國軍靖安軍司令官藤井重郎中將遺骨、予十九日午前九時半、抵東京站、是日霪雨濛濛、實係使人肅然、圖爲京子未亡人、與保持遺骨之長男毅君、

事務所遷移及變更電話號數通告

此次敝社因營業關係將事務移至左開地點併變更電話號數特此謹告
再電車課、經理課用度係、乘務員教習所仍在小西邊門外本社內

●新事務所 奉天宮島町二番地 奉天站前

●新電話號數代表三一六六一一(5)號

汽車營業所 三一六六一一號
二樓總務課室 三一六六一二號
三樓企畫課室 三一六六一三號
三樓俱樂部室 三一六六一四號
夜間值宿 三一六六一五號

重役室……（3）四六六八 宮島町二番地
電車課課長、營業係……（2）三四〇〇 小西邊門外
工務係……（2）二二六六 〃
經理課用度係……（2）一三三六 〃
總務課教習所……（2）二八四九 〃
自動車課營業係……（3）七六一一 千代田通二番地
千代田通營業所……（3）三五八三 〃
第一營業所……（2）一三七九 小西邊門外
第二營業所……（3）七五四二 青葉町五五
城內營業所……（4）二四四三 城內東華門南路西
南十條操車場……（3）三〇〇六 青葉町六八
南八條操車場……（3）七〇九七 雪見町五三
十間房操車場……（2）二四四四 十間房四區
大東邊門操車場……（4）二八七四 大東邊門裡
小東門操車場……（4）二九〇〇 小東門外
車輛係……（2）四八六〇 小西邊門外

專務取締役……1
常務取締役……2
重役受付……3
總務課長……4
庶務係長……5
庶務係……6
庶務係……7
文書係長……8
文書係……9
企畫課長……10
計畫係長……11
計畫係……12
計畫係……13
乘客誘致係長……14
乘客誘致係……15
乘客誘致係……16
經理課長……17
會計係長……18
會計係……19
會計係……20
自動車課長……21
營業係長……22
營業係……23
營業係……24
營業所……25
受付……26
運轉手待合所……27
倶樂部……28

康德四年九月二十六日

奉天交通股份有限公司

請用 双手老牌 自來水筆
運筆輕快 式樣美術
經售處 各地大書房文具南紙店

高野鐘表製造廠出品

鹿球老牌鐘 現在最流行
品優價廉……環球馳名
裝璜堅美……到處歡迎
各地著名百貨店鐘表店・完全經售
座鐘 掛鐘 鬧表 台表
滿洲總代理店
奉天 中孚洋行

△實習部招生 初等中等高等各班新開學
△函授部招生（甲種二年以上程度 乙種一年以上程度）日本語學 函件報名隨到隨試『詳章附郵票四分即寄』
南滿譯學會 奉天商埠地南二經路南頭

利尿止痛 清濁滅淋

淋

【主治】急性慢性淋病 淋病性副睪丸炎 淋病性攝護腺炎 淋病性關節炎 淋病性膀胱炎 婦人淋病

武田 伊斯拉文 イスラビン
內服糖衣片

病

本劑爲黃色素之內服糖衣片劑、有深達性之殺菌作用、能直搗淋菌巢穴而滅淋濁、故如用於淋病、不論急性慢性、俱奏特效。
詳細仿單函索即寄
各大藥房均有經售
株式會社 武田長兵衛商店
總行 日本大阪市東區道修町
支店 奉天市春日町十三番地
87—603(C)

恢復疲勞必須滋補元氣
常服……補爾多壽
便是滋補元氣恢復疲勞
之唯一捷徑！
亦是健美體格秀麗肌膚
的絕妙名藥！

疲勞恢復　補爾多壽　補血强精

補爾多壽主成分。乃與人體肝臟內貯蓄的「造血素」是同一集成的有機性鐵蛋白酸鈉。故服後全部即爲所吸收。立能補血生精。調經活血。健脾開胃。消補兼施。補充消耗之精力。健强虛弱之體質。恢復身體之疲勞。而爲最安全最有效的强壯名藥。故於每飯後沖服一杯。直接有助精神。恢復疲勞。間接增加美貌。健强體格。氣味芬芳怡美。老幼都喜服用。藥分五種各奏專效對病撰藥任入自由撰服

五種補爾多壽的偉效

貧血虛弱、月經不調、心血疲勞、性慾不振之人等 宜服 純補爾多壽

肝火盛旺、神經衰弱、皮膚諸病、虛弱過甚之人等 宜服 含砒補爾多壽

楊梅結毒、花柳諸病、瘰癧肉瘤、易於中風之人等 宜服 含碘補爾多壽

產前產後、病後衰弱、動輒感冒、戒煙以前之人等 宜服 規那補爾多壽

各期肺癆、傷風咳嗽、喘息氣急、百日咳等之人等 宜服 拐阿可路補爾多壽

總發行所 株式會社 藤澤友吉商店
大連市山縣通七番地
奉天加茂町十五番地
天津法租界三十三號路三七
總店 大阪市東區道修町二丁目
支店 東京、京城、上海

常駐青春

常用雙妹老牌雪花膏
面色白嫩 容光嬌艷

風行卅餘年
各地百貨商店均有經售

常用雙妹老牌 超等牙膏
雪白齒牙 滿口芬芳

廣生行有限公司

亨得利鐘表眼鏡行

奉天城內中街及大西門裡

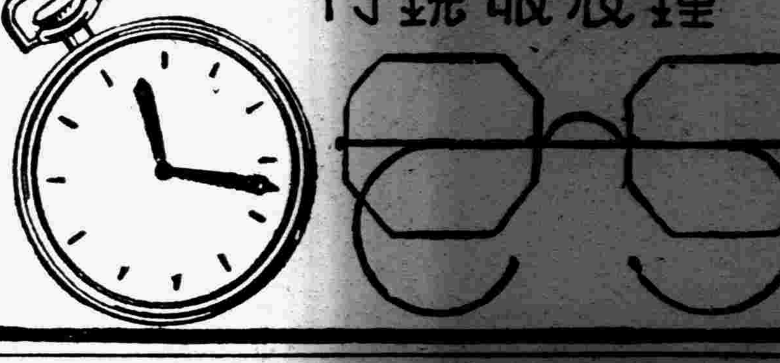

大連汽船出帆

◎開往天津
▲濟通丸　九月廿六日
▲天津丸　九月廿七日

◎基隆高雄行
▲山西丸　九月卅日

◎新瀉伏木敦賀行
▲山東丸　十月十一日
▲河南丸　十月十日

◎往開葫蘆島
▲龍平丸　九月廿九日

一、上海航路上午十一時開船改爲正午
一、台灣航路下午四時開始改爲同五時

芝罘威海衛清津雄基 船票發售處
日本國際觀光局奉天支局
大和旅館出張所
全城內分所
哈爾濱新京各地日本觀光局
日電三—四六一一

大連汽船株式會社

大阪商船大連出帆

◎開往門司神戶大阪 上午十一時開
▲瑞穗丸　九月廿六日
▲吉林丸　九月廿八日

◎開往基隆高雄（不載客）
▲亞米利加丸　九月廿九日

◎開往天津（不載客）每月三回

◎開往三・鹿・那 每回七日
▲貴洲丸　每月十八日

船票發售處 滿鐵沿線各站及各埠日本國際觀光局
車船連運票（往復票火車票減二成輪船減一成）通用期限兩個月大連門司神戶間船價往復票減二成通用期限三個月
△專屬貨物代辦處 各地國際運輸株式會社

大阪商船株式會社 大連支店 奉天事務所

阿波共同汽船大連出帆

◎開往仁川鎮南浦
▲早隆丸　十月五日

◎開往天津
▲早隆丸　九月三十日

◎開往仁川
▲卅六共同丸　九月廿七日

大連市山縣通 電話二—五〇〇一
阿波共同汽船會社

大連賽馬

秋季臨時
十月
一日（金）
二日（土）
三日（日）
八日（金）
九日（土）
十日（日）
十六日（土）
十七日（日）

雨天順延

附帶贈彩入場票金壹圓每天開彩

社團法人 大連競馬俱樂部 電話③三八四番

三井物產株式會社 奉天出張所

本店 東京市日本橋區室町二丁目一番地
資本金 壹億金（全額拂込濟）
奉天市大西關

辦理品目

鐵道用品、飛行機、電機其他機械類、建築材料、金物、木材、洋灰、汽油、機械油、大豆、雜穀、豆餅、米、麥粉、砂糖、麻袋、麻系、化學肥料、藥品、染料、食料、紅茶、海產物、羊毛、毛系、毛織物品、綿布、綿製品、人絹織物、卷煙草、膠皮及製品、紙類、保險、火災、海上、自動車

所長	長2……2322
穀物掛	長2……2352 長2……2222 長4……4155
雜貨掛 麥粉砂糖掛	長2……2077
織物掛 洋灰掛	長2……2484
機械掛	長2……2142 長2……2307 2……4276
保險掛	長2……2035
庶務掛	長2……3591
勘定掛	2……4368
滿人用	2……4890 2……2731
日曜休日用	2……3591
三井築新 大現場	長2……2704

劉氏樂仙膏

帶樂女金丹 ○○○○ 養血保坤丸

感謝劉氏樂仙膏良藥

啓者［illegible］經血不調赤白帶症十餘年不斷［illegible］介紹哈爾濱道外老福春堂劉氏樂仙膏對於婦科［illegible］人由該堂購買定價六元樂仙膏一貼並購帶樂女金丹一付養血保坤丸半料承該堂按照舊歷初一十五日收半價三元仍照方單服用果然有效未及旬日而病下淨復又孕產生一男孩予感謝貴堂樂仙膏確有奇名四海果不虛傳敬登報端介紹婦女有患經血不調赤白帶一及經閉者速用樂仙膏帶樂女金丹養血保坤丸三種良藥治病迅速予住奉天工業區大馬路福合永王惠卿啓

樂仙膏治婦人諸病列下

經血不調赤白帶下行經趕前行經錯後久患小產崩漏下血久不生育腰腿肚痛閉經不見以上各症百貼百效不可自悞

樂仙膏貼男子諸病列下

腰腿疼痛寒積半身不遂手足麻木小腸串氣膨悶脹飽肝氣不舒夢遺滑精各種病症百貼百效

仙膏定價國幣大貼六元中貼四元小貼二元舊歷初一十五日收半價

總發行所哈爾濱道外正陽十四道街 老福春堂

金剛藥片

大號四十一盒送一
一盒四十天止 贈送一半

官准立案許可專賣

遠近馳名

劉氏金丹 止咳聖藥

喘治咳嗽五癆七傷吐痰吐血氣虛身弱服此良藥除根不犯

定價每付國幣一角每盒一圓

哈爾濱老福春堂總售處

外埠代理處

大連西崗 德記全棧　全 康德記源棧　全 大同記藥房　全 華西藥房　全 華泰藥房　金州 康德記　瓦房店 豐利藥房　營口 中西藥房　蓋平 洪春堂　海城 和發堂　遼陽 義和堂

安東　奉天　全　鐵嶺　開原　四平街　全　洮南　公主嶺　全　新京　全　吉林

大生藥房　大成藥房　五洲藥房　和發久　義和堂　和瑞堂　德慶亨　永和堂　三合德　泰和春　耀延藥房　義和謙　五洲藥房

遼源　青岡　綏化　海倫　全　克山　全　拜泉　全　泰安　龍江　全　依蘭

德慶會　錦和盛　長慶盛　錦和森　久逢長　錦和盛　吉慶昇　錦慶盛　吉和昇　錦新盛　新和藥房　錦發昌　和發禎

全　佳木斯　全　富錦　海拉爾　扶餘　全　方正　安達　勃利　肇東　黑河　綏芬

德慶昌　萬興元　德興宏　德慶堂　洪慶福　慶順德　興昌長　和順藥房　同仁發　世同德　同慶藥福　大同西　萬發東

總售處哈爾濱道外正陽十四道街老福春堂

老福春堂

本藥主治先天不足腎經虧損遺精滑精老年經衰小便夜頻精神疲憊頭暈眼花耳作蟬鳴四肢無力腰腿疼痛形容枯瘦等症凡因腎虧所發生各症無論新久按法服用均有奇效此藥純粹補劑如無病常服無腎虧之虞且其藥性和平效力宏富不燥四時皆宜老幼可服毫無他弊

無病常服爲扶養劑每日飯前服二片白水送下有病用斯藥者每日飯前服四片用淡鹽水送下

定價 大盒五十片 貳元 半打 十二元
小盒二十片 一元 六元

外埠各大藥房皆有經售倘無處購買將款滙寄哈爾濱本藥店無悞原班回寄郵票代價均可

哈爾濱道外 老福春堂批發

主治効能

隔食・胃弱・胃炎・胃痛・胸隔痞悶・食積不消・食物不進・惡心嘔吐・酒醉宿醉・吐酸嘈雜・膨脹以及小兒吐乳等症

小腹帶重飲食不進之人
每空腹時便感腹痛之人
慢性胃弱面色蒼白之人
心胸嘈雜吐沫發酸之人
肚腹發脹大便不通之人

藥價
大罐壹元
大罐伍毛
中罐參毛
小罐貳毛
試用壹毛

胃活

胃腸良藥
谷井博士指導

總發賣 日本大阪東區南久寶寺町 山田安民藥房
總經理處 奉天加茂町 日本實藥會社

●各埠藥房、洋貨舖均有代售

神皋雜俎

福昭創業紀 (66)

（儒丐著）『廖經世畫』

第八回 太祖書斥林丹汗 明帝起用熊廷弼

六六

原先他們對於滿洲事情。一點兒也不措意。除了因循敷衍。以及任用沒有頭腦的武官。肆行高壓以外。簡直無所謂政策。現在事体越發大了。卜數萬大兵。百餘員猛將。眼見全行葬送。這雖說是兵家勝敗。古之常理。而楊鎬以經略重任。竟使四路大兵。遭此慘敗。也可以說是喪師辱國。責無旁貸了。所以明廷特下一道嚴旨。將楊鎬拿問。因爲當時明廷。在刑賞二字上。已然失了依據。並且黨派繁興。議論盈廷。即如東林黨。在當時雖以講學礪操爲名。但是分子極其複雜。朝野連結。攻訐政治。每遇一事。總是議論多而成功少。但看楊鎬逮問的事。直到崇禎二年。方才伏法。可見那時是如 的紛議了。楊鎬師然失敗。明廷知消經略一職。是不可忽視的了。幾經物色。遂起用前任遼東巡撫熊廷弼。以爲遼東經略。熊廷弼字飛白。江夏人。他是明末清初遼東大舞臺上。一位重要角色。無奈生不遇時。君闇時艱。而閹臣又從而撓其計。彼雖一時之彥。終而演了一塲大悲劇。傳首九邊。增加了他不少的價値。這是讀史的人。所共知的。當他受任臨行的時候。太祖的大兵。已然攻破了開原。廷弼因上疏明廷曰。『遼左、京師肩背。河東、遼鎭腹心。開原、又河東根本。欲保遼東。則開原必不可棄。敵未破開原時。北關、（明謂葉赫爲北關）朝鮮。猶足爲腹背患。今已破開原。北關不敢不服。遣一介使。朝鮮不敢不從。旣無腹背憂。必合東西之勢以交攻。然則遼河何可守也。乞速遣將士。備芻糧。修器械。毋窘臣用。毋緩臣期。毋中格以沮臣氣。毋旁撓以掣臣肘。毋獨遺臣以艱危。以致誤臣誤遼兼誤國也。』他的摺奏內有『中格旁撓』語。分明怕的是明帝信任不專。內而宦官。外而廷議。皆足以阻撓他的計劃。這樣時。比無兵無餉。還要利害的多。廷弼早已料到廟堂之上。常以議論誤事。所以先事預防。特地上了一本。明廷以遼事正急。一一允其所奏。並賜尙方劍。以重其權。天命五年。明萬曆四十七年六月。廷弼出山海關。行至遼西十三山地方。聽說鐵嶺也被太祖打破了。瀋陽及遼東各地。無不大震。人心洶洶。大有朝不保夕之勢。廷弼接報。兼程急進。來到陽任所。到任之後。急忙査閱軍實。不但糧餉庫存。十分貧窘。便是現有兵數。也是實數與名冊不符。一言以蔽之。逃亡殆盡。廷弼一見這種形情。大驚失色。當下盤算多時。若不正軍法。嚴紀律。便是目前現狀。也自不易維

持。何况是拒敵備戰。措遼左於磐石之安。於是他在到任的第五天上。便把歷次戰陣不力慣於逃遁的三名將官。逮羅庭下。數之曰。昔在撫順。從張承廕逃陣一次。又從杜松逃陣一次。非劉遇節乎。衆曰然。曰於法云何。曰應斬。又問曰。臨陣背主先逃。致杜松飲恨而死。非王捷乎。衆曰然。於法云何。曰當斬。又問曰。鐵嶺陷。棄城逃生者。非王文鼎乎。衆曰。然。於法云何。或曰。文鼎到城僅一日。其情可矜。廷弼曰。不然。主將與城共生死。今鐵嶺城何在。防援客將史鳴鳳等又何在。情雖可矜。亦應斬。

女孩子（蕭克俊）

金黃色的夕陽。漸漸向西方沉沒了。剩下幾片鑲嵌的雲彩。點綴在淡藍天空中。歸巢的暮鴉。一隻一隻的飛來。棲在樹枝上。呀呀的叫着。夾着寺內悠揚的鐘聲。這是多麼可愛的傍晚啊。

無聊的我。整日坐在牢獄般的學校裏。精神非常頹靡。所以不得不想法解脫。於是踱出校門。散步在街中。這時街上的車。馬。行人。……都較晝間蕭條。大概 因爲天晚的緣故吧。惟有小販的呼聲。仍舊喊個不止。隨意的走進一條卑陋的小衚衕。有一家門首。站着一個年約七八歲的女孩子。穿的衣服。很是襤褸。一付枯瘦的面孔。呈着懊喪的神氣。頰上尙有淚的痕痕。一雙失神的眼睛。注視街上的來往行人。忽然從門裏。出來一個黑醜的中年婦人。很嚴厲的。指着那個孩子罵道。『該死的東西。一天只能吃。什麼也不能幹。眞是他媽一個廢物。快進屋洗衣裳去。』說着伸出一隻黑粗大手。照着女孩子的臉。用力的打去。拍拍……女孩子的臉。現出很鮮明的五個指印。立刻紅漲起來。她一面遮着臉一面說。『媽呀。別打我啦我去洗啊。』『你以爲還是 你爹活着時。那樣自在。 沒有啦。快走。』女孩子被那婦人一陣苦打惡罵。也無力支撑。哭又不敢哭。只得忍氣吞 聲走進門去。

我無意中。偶然遇到這樣事故。心中驚跳着。於是繼續 下去。那婦人在屋中大聲罵道。『笨東西。洗衣裳不會洗。吃飯怎麼會吃呢？』相繼一陣打聲。罵聲女孩子的暗泣聲：最後。我實不 忍聽這悲哀調子。便移步走回歸校的途上。心中想那婦人。是多麼凶恨。多麼殘忍。同是人類爲何那樣虐待呢？唉！可憐的女孩子。竟遭着這樣境遇。是多麼不幸啊！我未免不灑下幾滴同情之淚。

這時候。暮色已竟濃了。大地都家上一層黑紗。慘淡的街燈。發出半明不暗的光輝。好像嘆息女孩的薄命！

——投於西安

無綫電

九月二十七日 星期一

廣播放送節目新京放送局

前六、三〇 國歌建國體操唱片
七、二〇 中等日本語講座（奉天） 近藤喜助
八、一〇 對學校講話（哈爾濱） 小學對教師於教育之認識 哈爾濱馮家灣小學校長 高朝宗
後一、二〇 新聞
一、三五 淸唱（哈爾濱） 二進宮 郭秀田 外三名
五、四〇 新聞
六、〇〇 兒童時間（奉天） 故事 武聖岳羽 奉天工業區兩級小學校 孫萬鎬
六、三〇 奉天的時間（奉天）
六、五〇 初等日本語講座
七、四〇 （滿洲、華北交換放送） 躍進滿洲國 谷次亨
八、一〇 舊劇（奉天） 放送局國劇研究部 牧虎關 硃砂痣
九、二九 時報
九、三一 新聞
一〇、〇〇 國樂 一、枝樂 落花流水 湖中的鶴 晚香玉 秋籬鳴琴 靜秋 二、管樂 秋柳 滿洲國樂社演員
一〇、三〇 講演（奉天） 奉天市公署行政處長 耿熙旭
一一、〇〇 新聞與唱片
一一、三〇 時事解說 唐新我
一二、〇〇 新聞與唱片

星期日考証（爽齋）

以七日爲一禮拜。此法出於塞密特人種。蓋以爲月經七日則一大變。知新月經七日則成半月。再半月經七日則成滿月。滿月經七日又成半月。再經七日更成新月。故七日一週。名曰 維克俗譯之曰一禮拜。猶太教及基督教歷書上 載西文原意則禮拜日曰日曜日。禮拜一爲月曜日。禮拜二爲火曜日。禮拜三爲水曜日。禮拜四爲木曜日。禮拜五爲金曜日。禮拜六爲土曜日。而日月五星又曰七曜。故又稱七曜日。其排列順序。初無深意。古謂各曜距地之遠近如此而已。每日第一小時之隸於某曜者。卽稱爲某曜日也。星期又曰來復。易云『七日來復』言陽氣由剝至復。凡閱七日。今謂七曜日一週曰來復。而稱日曜日爲來復日。義卽本此。而所以名星期者。則因吾國舊俗。每日皆以二十八宿分配之。其房虛昴星四日。卽日曜日。故謂日曜日曰星期日。七日一週曰星期。至於七日一週。此法在歐洲未有歷史以前。歐東亞西即有行之者。至第四世紀。羅馬用之。遂通行於各地。惟德國雖秉此律。而改用其本國相當之神名。日本人譯爲七曜日。我國亦同。時尙未知有天王星。海王星也。

新京七日記 (4)（丐）

協和會聯合大會。雖非國會。然頗具國會之精神。與形式。各省代表所提議案及質問等。極爲熱心。舉凡中央之德意。地方之情況。皆得此以聯屬而溝通之。有裨政治之運行。固不待言也。

予等正在旁聽 席中。忽有人傳言。各部大臣。已允賜見。予等卽肅步退出議場。會見之室。卽每日外勤記者在國務院採訪新聞之所。名曰『記者室』。緣墻設聯案。置抽匣。刻以各新聞社之名。雖方丈之室。而秩序井然。惟是日人數倍蓰。未免少形擁擠。且於此處會見大臣。在體制上似嫌簡率。但各位大臣樂於就此。正見盛德。

大臣皆着協和服。除治安部于大臣另有規定訪問。是日各部大臣殆全辱臨。惟是時有足令人駭詫者。各大臣竟不知予等爲全國滿字新聞記者懇談會之代表。依照日程而訪問者。乃竟誤爲採訪新聞而來。故一開口卽相左。如爲採訪新聞。有所請敎。自有駐京記者。何必集全國代表特來京中訪新聞乎。如何致誤。殊不可知。遺憾之情。亦難自已。總之此日之事。由於誤會。而欠圓滿。兩皆有失。莫怪一方。惟予以新聞記者立場。深盼吾同業有以自勉。尤於團体禮貌之會。務須格外愼言。更應事前接洽妥協。使對方了解其性質。庶不至扞格而相左也。

自國務院退出後。於市內略事遊覽。卽各歸寓所。晚六時半。赴國務總理之招宴。總理未出席。以谷次長代爲主人。席間谷次長致詞。語極熱烈懇摯。先述日系官吏不眠不休之精神。中述滿系官吏之多腐敗。終以優勝劣敗天演之說。以勉同人。痛快淋漓。得未曾有。同人乃使予作答詞。意鄙言拙。殖不足述。惟關於物競之說。有不能不少加解釋者。則物競原則。乃僅行於自然界者。至於日進文明之人類的國家社會。大部分已脫除此法則。而另以人爲的法規或道德治理之。譬如老虎吃鹿。物競天則也。不能謂之爲犯法。强盜殺人。則不能引物競之說。以自迴護。此乃眞正犯法行爲。文明的國家社會。所不許者也。然而谷次長學識宏富。豈不知此。特目擊種切。大有恨鐵不成鋼之意。其所以激勵吾人者。可謂至矣。雖國家當道。對於一般人事有提高向上之責。亦非一朝一夕所能講及。要不外上下共勉。止於至善而已。席散歸寓。已將及九時矣。

哀長女（朱黨叔）（書元）

蒼天有數自天成。難遣人間父女情。一病鄉園傷別世。半年醫藥莫回生。風摧弱質花爲落。目覩遺容淚便傾。偶立中庭無賴甚。愁聞雛母喚雛聲。

不堪恨事値他鄕。掌上明珠頓失光。寡語終朝情太冷。工啼稚歲兆非祥。休憑因果誇前世。無限辛酸痛現塲。最是摧心危篤近。報恩猶說愧爺娘。

疾劇春光欲暮時。形容淸減骨支離。少爲老病訏新異。久偃殘軀苦轉移。望斷雙親含熱淚。術窮兩手束名醫。金錢銷盡原餘事。致命因由迄尙疑。

持籌握算逾恒人。細瑣無勞長上神。此日阿娘傷失手。舊時戚黨痛搖唇。命宮早註多磨折。事故初經艱苦辛。十八年中悲一瞥。吞聲未忍憶前塵。

象棋消遣 (128)

——希望讀者。研究示教——

第一百二十八局 最後退兵

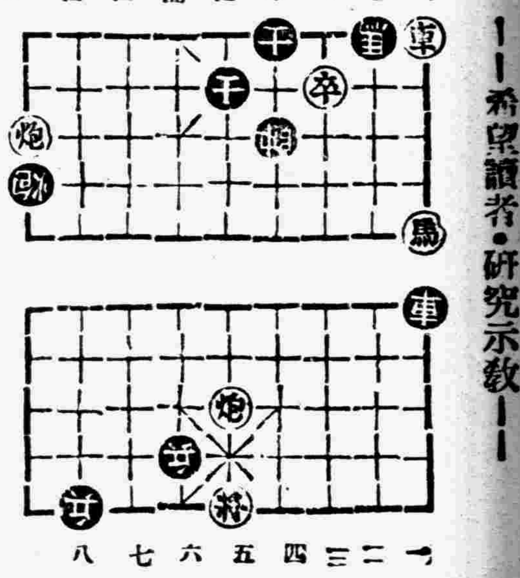

着法將先（和）

炮五進五 士五進四 車一退二 馬八進九 炮五平一
士四退五 馬一進二 車九退三 馬二退三 炮一平七
炮九平一 兵二平三 炮一退七 兵三平四 炮一平六
兵四進一 將五平六

燈謎（趙種雲）

重陽竹（易經句一） 乾乾君子
母封四品誥命（四子句一） 子爲恭也
妾來九十日（詩經句一） 如三月兮
歌妓如鯽（古文句一） 聲色之多
桂花節（字） 朕
何人敢入英京（外國帝王名） 那破倫
吉祥花（花名） 瑞香
路遙佛帝子普讀貝葉書（俗語） 遠來和尙會念經
一夜飛渡鏡湖月（電影片名） 夢裏乾坤
喬木（劇目） 斷
武王之臣（志目） 仇大娘
笑水（電影片名） 春山情波

九星日鑑

九月二十六日 舊八月廿二日
月曜 丁巳 赤口 成 危宿

▲一白之人、運氣高陞、不用顧慮、進取大吉、甲庚辛吉▲二黑之人、立斷崖上、下窺深谷、有被收落之思、丙壬寅吉▲三碧之人、運途平穩之日、定獲君所費勞力之報酬、乙丙丁吉▲四綠之人、動輒有逆轉兆、守靜最要、甲丙坤吉▲五黃之人、報復雖但此少、日之宜勿厭勞苦、勤加精勵、亥丙壬吉▲六白之人、口頭定約、後日定生出麻煩事來、丙午亥吉▲七赤之人、深思熟慮、可以無過、但迂濶謀事、則凶、丁酉亥吉▲八白之人、是日也依賴他人、定憤慨未生依賴之效、甲辛艮吉▲九紫之人、積小成大的用心、頂要緊呵、乙丙壬吉

大豆譚（二十六）（思柳）

▲『鹽豆麪』與『味の素』

一粒大豆。由表面上看去。不過小小的橢圓形種子。有一點兒光輝而已。但在他的本質上加以研究。盡量利用。確乎有驚人的成績。以前所談的豆食。還爲普通的需要。在今日工藝發達的時候。那就不知從一粒大豆裡邊要找出什麼好東西來。我們聽說美國有一種烏拉草。平日用途很小。後來被發明家安廸生取了加以研究。以爲經過某種泡製。成了液體。卽可作爲膠皮原料的代用品。可惜這種發明工作尙未竣事。他老先生便逝世了。大豆裡的香氣。比較單純一些的。旣不是塊豆腐。也不是豆腐乾。更不是豆醬與醬油。所能感覺淸香的。還是『鹽豆子』。這種鹽豆子本來是乾炒加鹽的。作法如何已經談過。假使吃過的。一定認爲是愈嚼愈香。鮮美且無邪味。實際來論炒鹽豆僅僅把水分蒸散了。豆裡的蛋白質。油性。糖分。並未完全消滅。所以加鹽之後。愈嚼愈香。因此從前遼陽一帶有『鹽豆麪子』的製造。其法就是把吹乾的鹽豆。以磨輾碎。再用細籮篩下便成功了。就稀飯乾飯可以吃。秋天放到切碎的生白菜裡也可以吃。此種豆麪。未嘗不可視爲『豆精』。他的滋味確是不壞。不過人人都不注意。遂致豆裡原能找出來好東西。也像沒有一般。

現在我們調羹作菜幾乎不可或離的大家都知道有一種『味の素』。無論誰。都得承認他的功用是在一切物品之上。他的製法如何。固然是一種秘密。但他的原料取之穀類。是沒有可疑的。從前有人說是取大麥中的精華。而今呢？聽說也要求諸大豆了。仔細想來。我們的『鹽豆麪』。實有一點味の素的成分。所抱憾的。是未加精製罷了。大豆香味的濃烈。無論在那種豆食裡。都表現無遺所以我信大豆是味の素的重要原料。不僅如此。若再加研究。一切蛋類。肉類。魚類的滋味。均可從大豆裡面找了出來。比製醬等等。更爲精貴極了。（未完）

股票賣買

關於各種有價股票一切業務

福岡屋股票現物店

奉天宇治町十三番地 電話二一二五七四番

信用素著 獨家收買
價値從優 現物提高

倘蒙通知卽時寄上詳細賣買股票須知

政府特許專賣品

招募各鎭專賣店

啓者敝社爲擴充營業廣銷起見今特於滿洲國內招設各鎭點專賣店計各一處（獨家經營）
營業科目 化學紙製滿洲國小學用各種文簿及其一切必需品（另備有品名表詳載）
待遇 特別優厚而資金微少何商家可能經營或作副業或專理無不適當也
有志經營者須早速先指定某鎭並附二分郵票二枚詳細簡章卽寄特此週知
滿洲國關東州總發賣元 敎育事業合資會社 本社 新京市永長路福祿街壹號

奉天市公署協和日語學院招生

科別 中學部 日語專修科
學額 本校舊有敎室額滿擬新開闢中學部及日語專修科各一班每班五十人
報名 自卽日起至九月底止
考試 隨到隨試
宿舍 本校爲遠道學生便利計備有宿舍
校址 奉天市工業區五馬路南三街
備有詳章函索附郵票四分卽寄

東安電影院 電話2.3542

今日開演

第十五集 紅蓮寺

明星公司出品 胡蝶主演

票價一角

天光電影院 TIEN KWANG CINEMA

本院新裝 新式燈箱 放光明晰 橡皮銀幕 配光準確
德國聲機 發音淸亮 時間標準 風雨不悞

今天開演

聯華影業公司出品 全部有聲對白巨片

導演 王次龍 編劇 朱石麟

主演 鄭君里 ● 陳燕燕

孤城烈女

洞房春燈 玉美珠香 孤城月暗 彈雨槍林

悲壯！熱烈！！

同時加演 萬氏卡通西遊記

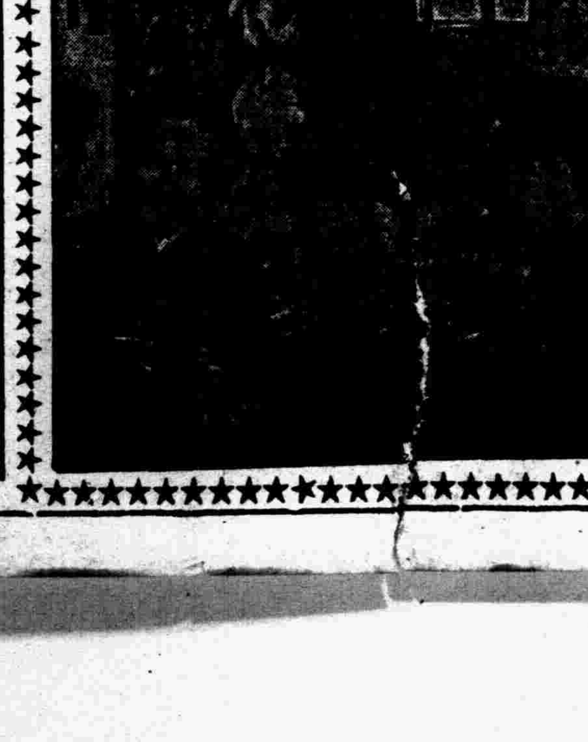

時間 午後一時起晚至十時半止 循環開映 假日 午前十時半至晚十時半止

價目 樓上國幣四角 樓下前排二角後排三角 軍警學童半價

光陸 CAPITOL THEATRE

奉天城內中街 電話（四）三六三三

明星影片公司集中人材特製鉅片

女權

可歌！可泣！ 亦悲！亦壯！！

胡蝶 王獻齋 趙丹 舒繡文 梅熹 嚴月閒 龔稼農 主演

秋節後之大貢獻！

流浪女子的人生探險錄！
千百年來的女性煩惱史！

全部有聲對白空前傑作

日期 九月廿五日（星期六） 廿六日（星期日） 廿七日（星期一） 廿八日（星期二） 廿九日（星期三）

時間 每日下午一時起。晚十一時止。循環開演。隨時入座。星期例假 由上午十一時開演

票價 樓下一律…三角 樓上每位…四角 廂坐一位…五角 學生樓下…二角 軍警幼童…半價

雲閣電影院 北市場

暫借電話（二）二一二一

開演時間
普通日 午後半點開 至午後十一點止
休假日 午前十點半開 至午後十點半止

循環開演隨時入坐

票價
樓上……三角
樓下……二角
學生童子軍警……半價

同時加演 環球公司出品 恐怖鉅片

鬼

克勞得雷音—主演

使你看了毛骨悚慄 使你聽得心神搖動 陰慘慘暗室裡的杯盤齊飛 通衢馬路上的脚踏車自旋 鬧得滿城風雨 鬧得探員束手 鬼！鬼！鬼！
鬼能使汽車自動 鬼能命書籍自飛 鬼能驅人自相搏 鬼能化身不現形

又貢献首演新片 華安影業公司出品偵探巨片 九月二十四日起連映五天

石破天驚

全部有聲對白

導演 但杜宇
主演 但二春 白燕 陳一堂 陳大悲 郝淑英

大偵探 思想敏捷 心驚肉跳
陰謀派 詭計多端 駭極欲呼

昨日場場客滿 今天請駕早臨 免去擁擠

此片壓倒一切偵探影片 看過『福爾摩斯』偵探小說的。不可不看此片。

大偵探的手段鈎心鬬角出奇制勝 使人夢想不到。匪徒們的行跡神出鬼沒來去無蹤 使人拍案叫絕 論情節。任何作品無此迷離緊張。論趣味。唯此一片有此濃厚新奇。根據(福爾摩斯)偵探小說名著(罪藪)改編 的距片驚人嚇人駭人 代小孩的當心

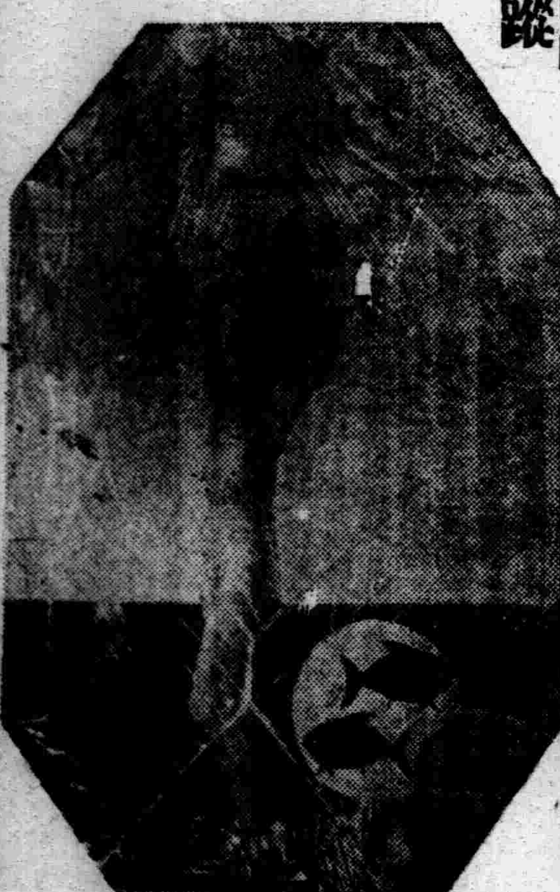

代替母乳助嬰健康衛生施設乳界稱王

森永牛奶粉

▲春天!!與美人!!

美人

花國與美人　是花柳病之發源地　春天是毒菌勃發的時期　靠近美人的　每逢春天都應清清血　淨淨毒　可急服清血聖葯喜肥力以求速愈　喜肥力是掃滅梅毒大炮　是討滅花柳症的大將軍　牌子老練　盡人皆知　効力可靠　無與論比　可保立復健康　可保恢復自由　無遭針刺之苦　較注射葯針力大一倍

(一)當春復犯的花柳病　如四肢酸痛頭疼頭迷耳鳴耳聾　渾身起紅痴紅點　臉上起疹　楊梅疥瘡渾身潰爛　奇癢流水以及與原起發生同樣症候

喜肥力是滅毒大將軍

(二)因不慎於交接感染的花柳病　如破傷魚口　下淋入骨　以及耳聾目潰　脫落毛髮　悞用燻頂　牙齒搖動　等症

(三)小兒的遺毒　婦女的傳染　疑似毒症潮濕膿疥　痛癢交加　婦女因毒滑胎化胎　因毒不孕　毒性結核等症　無論梅毒到第一期　第二期　或三期　服喜肥力　均能葯到病除　實爲安全治療　此藥性溫不猛　效力宏富不燥　男婦老幼　皆可服用四時咸宜

每瓶國幣一元五角　每打十五元

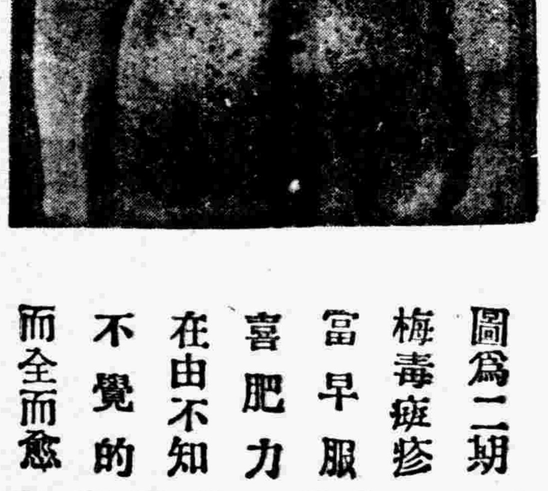

圖爲二期梅毒疵疹 富早服喜肥力 在由不知不覺的而全而愈

總發行 △△△ 濱江省 秦華西藥商行

本埠各大中西藥店以及各省各縣葯房均有出售

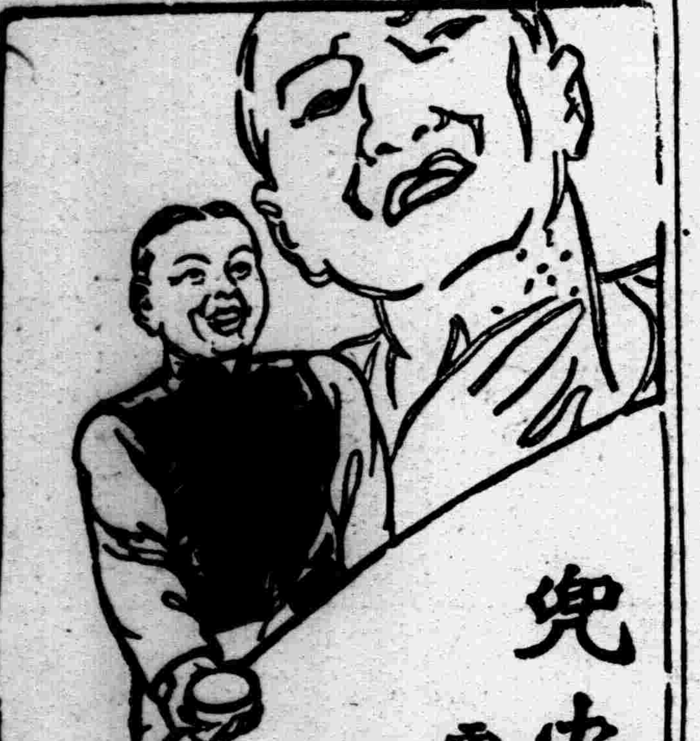

兜安氏馳名藥膏

靈驗出手意外

母伎疥癬疹癩服瘡面疱痔瘡蟲咬及其他皮膚病貽患閣下請即日購買兜安氏馳名葯膏一盒此膏乃最佳之品功效迅速有口皆碑

上海江西路四八九號兜安氏西藥公司啟

葯房均售

諾餌妙散 片

ノルモザン

胃酸過多症的對症及根本治療劑

【主治】
胃酸過多　胃潰瘍　酒醉
胸內灼熱　胃痙攣　船車眩暈
胃痛　酸性嘔吐
胃加答兒　噯氣

詳細仿單 函索即寄

（定價）
六片（攜帶用）（一日分）
一八片（三日分）
四二片（七日分）
九六片（十六日分）
一八〇片（三十日分）
三六〇片（六十日分）

各大藥房均有部售

株式會社 武田長兵衛商店
總行 日本大阪市東區道修町
支店 奉天市春日町十三番地

盛京時報

（明治卅九年十月二十四日 大同弍年七月廿六日 第三種郵便物認可）

發行所 盛京時報社 奉天隅田町九番地
發行人 染谷保藏
編輯人 菊池貞二
印刷人 東光明

九月二十七日

號外

本號外不再誌本紙、第二面有重要記事請讀者注意是荷

日空軍轟炸阜城 攪亂敵中部戰線

【〇〇二十六日電】對革間店縣與中部戰線敵軍加以猛烈轟炸之日軍航空部隊、更敢行後方攪亂、即島谷部隊〇〇機、以〇〇編隊、由島谷隊長指揮下、長驅飛往阜城、午前十時半許、在中部戰線、轟炸敵之心臟部、聞今次轟炸特別猛烈、敵方損失空前重大云、

敵敗殘兵 向鐵橋放火

【漕河二十六日電】日軍占領保定後、敵敗殘兵仍潛伏城外各處、二十五日晨保定徐水間一小車站距漕河二基羅地點漕河鐵橋、被敗殘兵放火、謀破壞鐵道、日軍鐵道部隊、當即發見現場、敵見日兵追來、倉惶潰走、而日軍竭力消火、約三十分鐘後、火終熄滅云、

大舉轟炸河間縣 敵軍根據地粉碎

中部戰線敵兵將總崩潰

【天津二十六日電】二十六日午前九時、中富部隊之笹尾部隊〇機〇架、踴躍出發、往轟炸中部戰線敵軍根據地河間縣、九時四十分一齊擲下炸彈、倉持大尉之〇〇機〇架、亦繼於十時十分轟炸河間、致敵軍根據地粉碎混亂、受重大損失、諒中國軍在中部戰線亦將總崩潰、敗勢甚顯云、

寫眞說明 南京轟炸勇士 由右至左、山下、千田、和田、牧野各部隊長

爆擊海口砲台

【香港二十六日電】海軍機二十六日午前十時、於海南島海口上空飛翔、繼而日本軍艦〇隻現出、海空呼應、爆海口砲台、對敵與以大打擊之後而去、又此前亘同日午前零時半與午前三時半之二回、日本空軍、對廣東之軍官學校、其他軍事機關、加以爆炸而歸還、

猛炸南京及廣東

【東京二十六日電】一時十五分、海軍省發表副官談話如左、
一、空襲南京之〇〇海軍空襲部隊、賡續昨日、亘午前午後連續四次、各以數十架空襲南京、爆炸軍政部、交通兵團、無電台等處、對此加以莫大損害、
二、空襲廣東方面之〇〇海軍航空部隊、及〇〇艦所屬〇〇機、亘前後兩次、空襲廣東方面、爆炸白雲航空學校虎門飛行場、軍官學校等地、對此加以一大損害、同時在岐山上游、爆炸敵砲艦、使該艦擱淺、
今日我方南京空襲部隊中二架、在南京上空、竟中敵彈、致壯烈陣亡、又另一架在歸途於江陰附近不時降陸、搭乘員一名、由僚機救助、

日軍戰勝祝賀會 津市盛大舉行

【天津二十六日電】攻落保定、滄州祝賀會、二十六日午後二時、在日租界盛大舉行、來賓有寺內軍司令官代表及各幕僚武官治安維持會高委員長等、首致開會辭、揭揚國旗、合唱國歌遙拜皇居、朗讀皇軍出師感謝文及保定滄州陷落祝賀文、司令官代表致謝辭、最後嵩時萬歲、逾三時閉會、

向江灣鎮開始砲擊

【上海二十六日電】日軍〇〇部隊山田部隊、今日午前十時、一齊開始砲攻、向敵軍死守之江灣鎮堅壘、開始壯烈之砲擊云、

【又電】日本海軍航空隊、二十六日午前十一時、繼續轟炸閘北三面環繞地帶及烏沈體育路方面之敵軍陣地云、

台丸房西方地帶 日華軍展開鏖戰

敵遺屍五百具損失極大

【上海二十六日電】石井部隊之大島部隊、自二十四日以來、攻擊台丸房西方敵軍、該方敵軍陣地、較日俄戰役之二〇三高阜堅固、目下双方激戰中、此役判明之日方損失、僅西一等兵戰死、敵遺屍實達五百具、併鹵獲十六師營旗一面、捷克式機關銃三十餘挺、實彈二萬三千發、手銃三隻、再該部隊之一部、自二十六日晨攻擊無線電台方面敵軍云、

對國聯諮問委會 日通告拒絕參加

【東京廿五日電】關於日華事變之華方提訴、附記國聯廿三國諮問委員會、故愛文諸國聯事務總長、廿一日對日本政府要請參加該委員會、日當局協議結果、堅持脫退國聯當時之對國聯態度、廿五日正式通告、不參加國聯政治的事業、

拜受要請日政府參加諮問委員會事業之廿一日貴電、予有回答閣下之光榮、抑以日華兩國協調、而確立東亞和平爲日政府不變之方針、日雖盡力、然華以排日抗日爲國策、對日挑發行爲、充滿全華、不幸惹起今次事變、於是日政府要望華方深思東亞和平而反省者、關於今次事變解決、日政府按照向中外闡明之方針、確信日華兩國間發現公正妥當的解決方法、從而日本政府無有改變對國聯政治的事業方針之任何理由、對不能受諸諮問委員會之招請、不勝遺憾

九月廿五日

大日本帝國外務大使 廣田宏毅

國聯事務總長
愛文諸閣下、

吉武少尉 樹立殊勳

【滄州廿五日電】炸毀滄州陣地碉堡使皇軍戰鬪有利展開之殊勳將校吉武少尉、係本年九月一日任官之青年將校、曾在三間舖激戰在頸受彈續行奮戰之豪勇戰士、目下在野戰病院治療中、然毫無生命之危險、

蘇聯不法拿捕 日漁船案解決

【京城廿五日電】自本年六月以來、在蘇聯沿海州海上、被蘇聯官憲不法拿捕之日漁船、經日側外交交涉結果、被釋放迄至廿四日十一隻（船員一三九名、）前後歸還西水羅港、

據歸還者所談、被抑留中之日漁船達約七十隻、咸以侵犯領海嫌疑、附形式裁判、宣告罰金數百圓、然因以海參歲日總領事館保証結果、均被釋放、殘餘各船、預定日內釋放、蘇聯不法拿捕日漁船案、略告一段落、

對蘇聯壓迫 日發表聲明

【東京二十五日電】蘇聯官憲對北樺太日利權及企業、壓迫愈呈激烈、於是日外務省、二十五日午後七時、以當局談形式、發表强硬聲明、略謂、此等蘇聯行爲、顯然違反日蘇基本條約、故日方當決不容認

白菊町發生驚人慘殺案

母子三人死斧下

兇犯在逃仇殺說較有力

奉天白菊町八番地居住之滿鐵奉天鐵道監理所長安原瀧次郎氏之長女玲子(一一)、赴大連醫治眼病歸來、隨同泉町四十七番地梅崎强子女士返家、見屋門緊閉、叩之無應聲、且由內部發出血腥氣味、一時頗覺驚愕、當即將門撬開、入室後、則見夫人王子女士(三二)與長男克彥(六)、次女間子(三)、伏身榻上、頭顱均已粉碎、血染被褥、兇慘而死、於驚駭之餘、即馳報奉天警署、該署派尾形司法係次席、偕同係員、急至現場檢查結果、判明行兇在當日晨午前四時前後、係用斧類兇器擊中該夫人及二兒之後腦而死、該戶主安原奉天鐵道監理所長、自本月上旬出張於華北、家中有夫人與三兒及滿人僕役一名、共爲五人、長女玲子適赴大連就醫、幸免於害、目下已返該宅之滿人僕役、被拘往奉天署、嚴重審訊中、惟現場上留未任何線索、行兇犯人無蛛絲馬跡可尋、且財物未曾損失、其行兇目的、似原在殺害夫人及家族、觀其特將電話耳機摘於一旁、行動之綿密、當以銜恨殺人之說最較有力、今視該滿人僕役爲第一嫌疑者、而加勘訊、此事實屬奉天罕有之兇殺案、市民當大爲震驚云、

對於兇犯 正搜査中

空前慘劇震駭市民之安滿鐵奉天鐵路監理所長全家兇殺案、頃以奉天署司法係爲中心、與鐵路局警務段密切連絡、嚴搜兇犯、嗣經調査結果、發現室內、櫃門半啓、有搜索財物之跡、況行兇之夜、適値發薪當日夜間、觀其兇行、犯人頗熟其家內情形、除最初被拘去之第一嫌疑者滿人僕役某(五四)外、併有某人(特秘其名)與安原氏在事業上有密切關係、熟悉該氏長期出張華北等情形、素常出入該家、視爲有力嫌疑者、已着手搜査、惟再按其竟忍心殘殺無知小兒、則銜仇說亦屬成立、目下爲財爲仇兩說參半、俟安原氏自華北返奉、此案一兩日內當有迅速進展云、

事後現場 極端悽慘

發生慘劇之白菊町八番地安原瀧次郎家宅、目下因戶主未在、由近鄰及滿鐵關係者看守、除馳報出張華北之安原氏外、一面電知親友、及急辦其他善後措置、行兇之樓下居室中、中央橫臥王子夫人、兩側爲長男克彥及次女間子、頭部皆已粉碎、室中血跡斑斓、悽慘怖人、令人閉目、不忍卒覩、今頓失慈母與弟妹孑然一身之長女玲子、泣不成聲、寄身友人小島博氏家中、其可愛双瞳、已哭成赤色、見其形單影隻之可憐模樣、隣人莫不爲之垂淚云、

近友鄰人 紛來弔唁

安原氏家中兇殺案消息傳出、其近友及隣人、紛來弔唁、皆痛心交談兇殺前後情形、據素與被害者親暱之鄰家西村氏夫人談稱、

此事太覺突然、使吾人不勝震駭、以夫人之爲人、竟能被殺、究何故耶、

昨日伊等尙安然健在、不圖今竟如此、按夫人素性落落大方、而此碩果獨存之玲子、且毎執余手而謂父往華北、頗感寂寞、請余伴宿、思之實覺痛心云云、

大西關又發生

交通慘劇

黃汽車軋死無名男子

大西關上頭一帶、因馬路較狹、車馬繁鬧、年來頻頻發生交通慘劇、月之二十六日午前八時六分頃、奉天交通公司所屬第九八九號黃色公衆汽車、經司機趙時任駕駛、由西向東急馳中、行抵大西城門外小什字街地方、突與由北向南過橫道中之姓名不詳滿人男子發生直角衝突之即死交通慘劇、急由警方趕至現場、並報警廳、由胡醫官偕員前往勘驗、被害者年約二十七八歲、身着青小褂、白褲子、藍鞋、似有海洛英之毒癖者、汽車之左前輪由頭部軋過、腦骨全碎、以致血滿地、其慘狀令人不忍卒睹、警方除與奉天地方檢察廳協力處理屍體之掩埋諸般善后外、一方將司機帶署、調査肇事原因事實、以便法辦云、

日航空隊 復炸廣州

【上海二十五日電】據本地所得確息、日本海軍航空隊、今日未明、飛往廣州上空、大施猛烈轟炸、

〃退却非敗戰之意〃？

可笑！華又弄詭辯

謂長期抗戰上必需戰略

【上海二十六日電】中國方面、雖極力隱瞞保定、滄州之陷落、終難嚴密、二十六日乃强作飾詞如下、

平漢、津浦兩線、保定、滄州之陷落、於北方戰局固有重大影響、然棄兩要隘、原係戰略上之退却、決非我軍崩潰、在長期抵抗上、此種損失、不足爲悲觀材料、蓋官民一致努力轉目前之挫折而爲將來之大捷、乃屬今日之問題也、

李鍵公殿下 滯奉御動靜

李鍵公殿下、御滯奉一宿二十六日午前七時三十分、自大和旅館御出發、御視察北陵、三台子、北大營、十一時暫返旅舍、午後一時往參拜忠靈塔、然後御視察李官堡、于洪屯云、

貴院將兵慰問團 今日出發

【東京二十六日電】貴族院華北將兵慰問議員團團長西鄉從德侯爵副團長田中館愛橘博士一行、携帶對華北方面派遣軍司令官及將兵慰問文、慰問金、二十六日午後九時四十分、由東京出發、二十七日正午由神戶乘船一路赴津、且約十日間慰問視察各戰線云、

關於博義王殿下御負傷事件 柳澤副官發表謹話

【東京二十六日電】關於伏見宮博義王殿下御負傷、二十六日海軍省柳澤副官謹話如左、

二十五日夜有第〇驅逐艦戰勝之報告、驅逐隊司令博義王殿下御報告攻擊浦東敵軍完成控制敵軍之任務、當時殿下毫未言及御自身負傷、嗣經第〇艦隊另項電報始報知殿下御負傷、海軍省彌覺恐懼、拜察殿下尊寵御身戰傷後、仍任驅逐隊司令勇敢指揮軍艦、益覺惶恐感激云云、

綏遠軍之編成 分七團分駐各地

【平地泉二十六日電】據攻平地泉時日軍所捕之俘虜談、綏遠國民軍、爲今夏二月所編、自第一團至第七團、第二團在豐鎮、第二團在平地泉、第三團在包頭、第四五團在綏遠城分駐、平地泉之第二團長爲王鳳、入伍四月、不獨無薪、食物且須自辦、平地泉陣地、自昨年九月構築、所用兵士、月給六元、國民軍之外、有騎兵一師兵四千、此隊已捷足先逃、最愚者唯有國民軍云、

德意兩國獨裁王 遂行第一次會談 均望事態對日有利進展

【柏林二十五日電】希特勒莫索里尼兩獨裁巨頭、二十五日在明希總統邸中、開第一次會談、歷一時許、確聞在該會談上、對於日華紛爭及蘇聯乘隙對華行動積極化、亦作爲重要論題、會談內容固不明、惟據消息靈通者見解、以爲德意兩國當依據防共之大義、對遠東紛爭、希望事態於日本有利云、

事變後北平之現況(三)

日軍公平交易

日本皇軍、畢竟紀律嚴明、入城後、秋毫無犯、此足以表彰日本帝國偉大之精神、遠非中國漫無紀律者所能望其項背、惟北平市內一般刁猾小販以日軍初抵平市、不諳風俗、購物時輒故意高抬其價、前門牌烟捲、有賣一角五分錢者、其他菜蔬之類、其價更無限制、洋車夫亦乘機剝奪、一里路恆索二、三角代價、以故日軍於交易方面、大感困難、事爲警察局長潘毓桂氏聞知、以商民如此狡猾、旣非地主所應有、尤失華北人民之體面、爲取締奸人乘機敲索及維持日軍對商民交易便利計、特派警察爲之代辦、日軍對此辦法、極表謝意、

北平的中秋節

北平人習慣、對於過年過節認爲一年中有數之大典、不拘貧富、均不肯輕易放過、現在時局平定、居民忐忑的心情、一變而爲活躍的狀態、舊歷中秋節十五日以前、各街巷即已充滿着昇平景象、前門大街、珠市口、天橋、東安市場、北城地安門大街、及東西單牌樓等地、應節菓品、紅綠羅陳、電車汽車、與往來男女遊人交織、絕無絲毫戰後意味、人心安定、可見一斑、況各機關薪金、業已發放、市面更形活動、稻香村、正明齋各著點心舖店莫不利市三倍、其間以中秋月餅、銷路最暢、東鴻記慶林春等號茶菓、亦屬不惡、聞平市各戲園影院、亦準備屆時營業云、

結論

蘆溝橋事件、星火燎原、此時雖已事過境遷、每一思及、輒不禁爲之扼腕、考此次事變原因、黨人實不能辭其咎、回憶前歲黨人被逐華北之後、華北前途、已漸明朗、乃黨人禍患華北之心未死、竟欲撕毀塘沽及梅何二協定、再使黨之勢力、向華北侵襲、汪精衛戰作賓、宋哲斌等黨徒連續北來、鼓惑煽動、共事已然明顯、共黨更乘機潛入廿九軍內部、妄作抗日宣傳、遂致發生蘆溝橋事變、在日方原意、就地解決、迅速了之、乃黨府方面、竟鼓勵抗日份子、大肆活動、遂致大戰激起、不可收拾、滔滔戰禍、且更波及華南、黨人禍國之罪、雖罄南山之竹、亦難書也、今幸日本皇軍、本仁道主義、拯華北人民於水深火熱中、永遠脫離黨禍、幸何如之、吾人當此時際、應乘友邦正義協助、然而起組織華北防共自治政府、誓死打倒國民黨共產黨、實行親仁善隣之政、華北治安可立待也、(完)